

Centralny Ośrodek Badani Odmian Roślin Uprawnych
Stacja Doświadczalna Oceny Odmian w Zybizzowie
Zybizzów 1, 55-080 Kąty Wrocławskie
NIP: 786-16-97-911
(pieczęć Zamawiającego)

ZAPYTANIE OFERTOWE

ZO/10/2022

*(niniejsze zapytanie nie stanowi zapytania ofertowego
w rozumieniu przepisów PZP)*

Zwracam się z prośbą o przedstawienie swojej oferty na poniżej opisany przedmiot zamówienia:

**„ Remont pomieszczenia przeznaczonego na kotłownię wraz z wymianą instalacji elektrycznej w
budynku administracyjno-biurowym w SDOO Zybizzów”**

Miejsce dostawy: Stacja Doświadczalna Oceny Odmian w Zybizzowie, ul. Zybizzów 1, 55-080 Kąty Wrocławskie

Zakres prac: Zakres prac został opisany w załączniku nr. 2: Przedmiar robót

Okres gwarancji: min. 24 m-ce

Termin realizacji zamówienia: do 20 dni od daty podpisania umowy

Załączniki: Formularz ofertowy, Przedmiar robót, Wzór umowy

Ofertę (na załączonym formularzu ofertowym) prosimy:

- złożyć osobiście lub przesłać pocztą na adres: COBORU SDOO Zybizzów, ul. Zybizzów 1, 55-080 Kąty Wrocławskie lub

- drogą elektroniczną na adres e-mail: sdoo@zybizzow.coboru.gov.pl

w terminie do 09.12. 2022 r. do godz.15:00

I. Wartość szacunkowa zamówienia: 55 000 zł netto

II. Podstawa określenia wartości szacunkowej: kosztorys inwestorski

III. Data określenia wartości szacunkowej: wrzesień 2022 r.

IV. Nazwisko i imię osoby ustalającej szacunkową wartość: uprawniony inżynier budownictwa

V. Kwota przeznaczona na realizację w 2022 r: 67 650 zł brutto

VI. Pozycja w planie zamówień publicznych: 1.1.5. Roboty budowlane

Załączniki:

1. Załącznik nr 1 - Formularz ofertowy
2. Załącznik nr 2 - Przedmiar robót
3. Załącznik nr 3 - Wzór umowy
4. Załącznik nr 4 - Projekt techniczny
5. Załącznik nr. 5 - Rzut piwnic
6. Załącznik nr. 6 - Rozmieszczenie osprzętu elektrycznego
7. Załącznik nr. 7 - Schemat jednokreskowy rozdzielnic
8. Załącznik nr. 8 - Oświadczenie wykonawcy
9. Załącznik nr. 9 - Klauzula informacyjna dotycząca przetwarzania danych osobowych

Marcin Włodarczyk

.....

FORMULARZ OFERTOWY**„Remont pomieszczenia przeznaczonego na kotłownię wraz z wymianą instalacji elektrycznej w budynku administracyjno-biurowym w SDOO Zybiszów”**

Nazwa Wykonawcy:

.....

Adres:

NIP:.....

REGON:.....

nr tel.

e-mail:.....

1. Nawiązując do Zapytania ofertowego wyrażam chęć uczestnictwa w postępowaniu o zamówienie publiczne, prowadzonym z wyłączeniem przepisów ustawy Prawo zamówień publicznych, organizowanym przez zamawiającego, w terminie i pod warunkami określonymi w niniejszym postępowaniu.
2. Oferuję wykonanie zamówienia za cenę

Cena ryczałtowa netto remont pomieszczenia na kotłownię wraz z wymianą elektryki (zł)	Stawka VAT (%)	Wartość brutto (kol. 1 x kol. 2) (zł)
1	2	3
.....zł%zł

3. Deklaruję wykonanie przedmiotu zamówienia zgodnie z warunkami określonymi w Zapytaniu ofertowym.
4. Oświadczam, że wykonam prace remontowe zgodnie z przedmiarem robót, opisem zakresu i sposobu prowadzenia prac opisanym w Zapytaniu ofertowym oraz zgodnie z przepisami Prawa budowlanego oraz ustawy o odpadach.
5. zgodnie z zapisami zawartymi w zapytaniu ofertowym
6. **POZOSTAŁE OŚWIADCZENIA**
 - a) Oświadczamy, że zapoznaliśmy się z Zapytaniem ofertowym wraz z załącznikami i nie wnosimy żadnych zastrzeżeń,
 - b) Oświadczamy, że uzyskaliśmy wszelkie konieczne informacje do przygotowania oferty,
 - c) Oświadczamy, że zapoznaliśmy się z warunkami umowy i nie wnosimy do nich zastrzeżeń,
 - d) Oświadczamy, że wyżej podana cena obejmuje realizację wszystkich zobowiązań Wykonawcy opisanych w Zapytaniu ofertowym wraz z załącznikami i jest ceną ostateczną.

Zbyszów kółtownia

OBMIAR

Lp.	Podstawa	Opis i wyliczenia	j.m.	Poszcz.	Razem
1		Roboty budowlane			
1	KNR 4-01 d.1 0348-03	Rozebrawanie ścianki z cegiel o grubości 1/2 ceg. na zaprawie cementowo-wapiennej [2,88+1,10+1,82]*3,66	m ² m ²		
				21,228	
				RAZEM	21,228
2	KNR 4-01 d.1 0701-02 wsp. 1,3 do R	Odbicie tynków wewnętrznych z zaprawy cementowo-wapiennej na ścianach, filarach, pilastrach o powierzchni odbicia do 5 m2 poz.9*20%	m ² m ²		
				25,882	
				RAZEM	25,882
3	KNR 4-01 d.1 0701-08 wsp. 1,3 do R	Odbicie tynków wewnętrznych z zaprawy cementowo-wapiennej na stropach poz.10*30%	m ² m ²		
				13,141	
				RAZEM	13,141
4	KNR 4-01 d.1 0711-02 wsp. 1,3 do R	Uzupełnienie tynków zwykłych wewnętrznych kat. III z zaprawy cementowo-wapiennej na ścianach i poz.2 [4,30*2+1,84+4,70+1,10]*0,16	m ² m ² m ²		
				25,882	
				2,598	
				RAZEM	28,480
5	KNR 4-01 d.1 0711-13 wsp. 1,3 do R	Uzupełnienie tynków zwykłych wewnętrznych kat. III z zaprawy cementowo-wapiennej na stropach, poz.3	m ² m ²		
				13,141	
				RAZEM	13,141
6	KNR 4-01 d.1 0713-01 wsp. 1,3 do R	Przecieranie istniejących tynków wewnętrznych z zeszkrobaniem farby lub zdzieraniem tapet na ścianach poz.9*40%	m ² m ²		
				51,764	
				RAZEM	51,764
7	KNR 4-01 d.1 0713-02 wsp. 1,3 do R	Przecieranie istniejących tynków wewnętrznych z zeszkrobaniem farby lub zdzieraniem tapet na stropach, biegach i spocznikach poz.10*30%	m ² m ²		
				13,141	
				RAZEM	13,141
8	KNR 4-01 d.1 1204-08 wsp. 1,3 do R	Przygotowanie powierzchni pod malowanie farbami emulsyjnymi starych tynków z poszpachlowaniem nierówności poz.9-[poz.2+poz.6] poz.10-[poz.3+poz.7]	m ² m ² m ²		
				51,765	
				17,522	
				RAZEM	69,287
9	KNR 4-01 d.1 1204-02 wsp. 1,3 do R	Dwukrotne malowanie farbami emulsyjnymi starych tynków wewnętrznych ścian [4,70+5,40+0,15]*2*3,50 -1,55*1,25*2 -0,8*2,0 [4,70+3,92]*2*3,66 -0,8*1,20 -0,8*2,0 [4,30*2+1,84+4,70+1,10]*0,16	m ² m ² m ² m ² m ² m ² m ²		
				71,750	
				-3,875	
				-1,600	
				63,098	
				-0,960	
				-1,600	
				2,598	
				RAZEM	129,411
10	KNR 4-01 d.1 1204-01 wsp. 1,3 do R	Dwukrotne malowanie farbami emulsyjnymi starych tynków wewnętrznych sufitów 4,70*9,32	m ² m ²		
				43,804	
				RAZEM	43,804
11	NNRNKB 202 d.1 1134-02 wsp. 1,3 do R	(z.VII) Gruntowanie podłoża preparatami "CERESIT CT 16" powierzchni pionowe pod malowanie poz.9+poz.10	m ² m ²		
				173,215	
				RAZEM	173,215
12	NNRNKB 202 d.1 2806-05 wsp. 1,3 do R	(z.VII) Posadzki jednobarwne z płytek kamionkowych GRES o wym. 30x30 cm na z zaprawie klejowej o gr. warstwy 5 mm w pomieszczeniach o pow.ponad 10 m2 poz.10-poz.14 -0,30*1,26	m ² m ² m ²		
				39,498	
				-0,378	
				RAZEM	39,120
13	NNRNKB 202 d.1 2809-03 wsp. 1,3 do R	(z.VII) Cokoliki z płytek kamionkowych GRES o wym. 15x15 cm na zaprawie klejowej w pomieszczeniach o pow.ponad 10 m2 4,70+9,32+3,45+1,26+7,69-0,8*2 2,75+1,65+0,20*5 0,30+0,16	m m m m		
				24,820	
				5,400	
				0,460	

Lp.	Podstawa	Opis i wycienienia	j.m.	Poszcz.	Razem
				RAZEM	30,680
14	NNPNKB 202 d.1 2810-05	(z.VI) Okładziny schodów z płytek kamionkowych GRES o wym. 30x30 cm na zaprawie klejowej o gr. warstwy 5 mm -stopnice 1,25*1,63 1,50*1,26 0,30*1,26	m ² m ² m ² m ²	 2,038 1,890 0,378	
				RAZEM	4,306
15	NNPNKB 202 d.1 2810-03	(z.VI) Okładziny schodów z płytek kamionkowych GRES o wym. 20x20 cm na zaprawie klejowej o gr. warstwy 4 mm-podstopnice 1,25*0,20*2 1,37*0,20 1,46*0,20 1,26*0,20 1,26*0,16	m ² m ² m ² m ² m ²	 0,500 0,274 0,292 0,252 0,202	
				RAZEM	1,520
16	NNPNKB 202 d.1 1134-01	(z.VII) Gruntowanie podłoży preparatami "CERESIT CT 17" - powierzchniach poziomych poz.12+poz.14+poz.15+poz.13*0,15	m ² m ²	 49,548	
				RAZEM	49,548
17	KNR 4-01 d.1 0354-09	Wykucie z muru ościeżnic stalowych lub krat drzwiowych o powierzchni do 2 m2 1	szt. szt.	 1,000	
				RAZEM	1,000
18	KNR-W 2-02 d.1 1204-03	Drzwi stalowe przeciwpożarowe jednostronne o powierzchni do 2 m2-El30 0,8*2,0	m ² m ²	 1,600	
				RAZEM	1,600
19	KNR-W 4-01 d.1 1216-01	Zabezpieczenie podłóg folią poz.10	m ² m ²	 43,804	
				RAZEM	43,804
20	KNR 4-01 d.1 0212-02	Rozbiórka elementów konstrukcji betonowych niezbrojonych o grubości ponad 15 cm 4,30*4,70*0,16 1,10*2,88*0,16	m ³ m ³ m ³	 3,234 0,507	
				RAZEM	3,741
21	KNR 4-01 d.1 0212-01	Rozbiórka elementów konstrukcji betonowych niezbrojonych o grubości do 15 cm 1,82*1,10*0,10 3,92*4,70*0,10 -1,5*1,26*0,10 -1,25*1,63*0,10	m ³ m ³ m ³ m ³	 0,200 1,842 -0,189 -0,204	
				RAZEM	1,649
22	KNR 4-01 d.1 0103-02	Wykopy jamiste o powierzchni dna do 2.25 m2 i głębokości do 1.5 m w gruncie kat. III 4,30*4,70*0,18 1,10*2,88*0,15 1,82*1,10*0,08 3,92*4,70*0,08 -1,5*1,26*0,08 -1,25*1,63*0,08	m ³ m ³ m ³ m ³ m ³ m ³	 3,638 0,475 0,160 1,474 -0,151 -0,163	
				RAZEM	5,433
23	KNR 2-02 d.1 1101-07	Podkłady z ubitych materiałów sypkich na podłożu gruntowym 4,30*4,70*0,08 1,10*2,88*0,08 1,82*1,10*0,08 3,92*4,70*0,08 -1,5*1,26*0,08 -1,25*1,63*0,08	m ³ m ³ m ³ m ³ m ³ m ³	 1,617 0,253 0,160 1,474 -0,151 -0,163	
				RAZEM	3,190
24	KNR 2-02 d.1 0616-02	Izolacje z papy termozgrzewalnej podkładowej na sucho pozioma - dwie warstwy poz.23/0,08	m ² m ²	 39,875	
				RAZEM	39,875
25	KNR 2-22 d.1 1003-02	Posadzki betonowe grubości 5 cm zatarłe na gładko poz.24 -0,30*1,25	m ² m ² m ²	 39,875 -0,375	
				RAZEM	39,500
26	KNR 2-22 d.1 1003-03	Posadzki betonowe - dodatek za pogrubienie o 1 cm x5 Krotność = 5 poz.25	m ² m ²	 39,500	
				RAZEM	39,500

Lp.	Podstawa	Opis i wyliczenia	j.m.	Poszcz.	Razem
27 d.1	KNR 2-02 0218-01 z.sz. 5.7. 9907-05	Stopnie betonowe wewnętrzne na gotowym podłożu - do 1 m3 w jednym miejscu 0,30*1,25*0,16	m ³ m ³	 0,060	 0,060
				RAZEM	0,060
28 d.1	KNR 4-01 0106-05	Usunięcie z piwnic budynku gruzu poz.1*0,12 poz.2*0,02 poz.3*0,02 poz.20 poz.21 poz.22	m ³ m ³ m ³ m ³ m ³ m ³	 2,547 0,518 0,263 3,741 1,849 5,433	
				RAZEM	14,151
29 d.1	KNR 4-01 0108-09 0108-10	Wywiezienie gruzu spryzmowanego samochodami skrzyniowymi na odległość 10 km poz.28	m ³ m ³	 14,151	
				RAZEM	14,151
2		Roboty Instalacyjne			
30 d.2	KNR 8 0529-03	Demontaż kotła olejowego zlokalizowanego w kotłowni. Analogia pozycji 2	kpl kpl	 2,000	
				RAZEM	2,000
31 d.2	KNR 4-02 0507-04	Demontaż rurociągu stalowego o połączeniach gwintowanych o śr. 65 mm 26	m m	 26,000	
				RAZEM	26,000
3		Roboty elektryczne			
32 d.3	KNR-W 4-03 1107-01	Demontaż rur płaszczowych lub karbowanych o śr.do 29 mm instalacji wtykowej na podłożu ceglanym 20	m m	 20,000	
				RAZEM	20,000
33 d.3	KNR-W 4-03 1122-01	Demontaż gniazd wtyczkowych podtynkowych o natężeniu prądu do 63 A - ilość biegunów 2 2	szł. szł.	 2,000	
				RAZEM	2,000
34 d.3	KNR-W 4-03 1124-01	Demontaż łączników instalacyjnych podtynkowych o natężeniu prądu do 10 A - 1 wylot (wyłącznik lub przełącznik 1 biegunowy) 2	szł. szł.	 2,000	
				RAZEM	2,000
35 d.3	KNR-W 4-03 1129-01	Demontaż tablic bezpiecznikowych o powierzchni do 0.5 m2 1	szł. szł.	 1,000	
				RAZEM	1,000
36 d.3	KNR-W 4-03 1134-01	Demontaż opraw świetłkowych z kloszem 4	kpl. kpl.	 4,000	
				RAZEM	4,000
37 d.3	KNR-W 5-08 0401-03	Przygotowanie podłoża do zabudowania aparatów - kucie ręczne pod śruby kotwowe w podłożu z cegły - aparat o 1-2 otworach mocujących 1	aparat aparat	 1,000	
				RAZEM	1,000
38 d.3	KNR-W 5-08 0403-04	Mocowanie na gotowym podłożu aparatów o masie do 5 kg z częściowym rozebraniem i złożeniem bez podłączenia - 4 otwory mocujące 1	szł. szł.	 1,000	
				RAZEM	1,000
39 d.3	KNR-W 5-08 0501-04 z.o. 9901-11	Przygotowanie podłoża pod oprawy oświetleniowe zawieszane na kołkach plastikowych lub kotwiących na podłożu betonowym (ilość mocowań 2) - roboty w budowlu na wysokości 4-12 m 6	kpl. kpl.	 6,000	
				RAZEM	6,000
40 d.3	KNR-W 5-08 0502-05	Przygotowanie podłoża pod oprawy oświetleniowe przykręcane na cegle mocowane na kołkach kotwiących (ilość mocowań 2) 1	kpl. kpl.	 1,000	
				RAZEM	1,000
41 d.3	KNR-W 5-08 0504-03	Montaż na gotowym podłożu opraw oświetleniowych żarowych zwykłych przykręcanych, końcowych 1	kpl. kpl.	 1,000	
				RAZEM	1,000
42 d.3	KNR-W 5-08 0511-12 z.o. 9901-11	Montaż na gotowym podłożu opraw świetłkowych z blachy stalowej z kloszem lub rastrem zawieszanych 2x40W - roboty w budowlu na wysokości 4-12 m 6	kpl. kpl.	 6,000	
				RAZEM	6,000

Lp.	Podstawa	Opis i wyliczenia	j.m.	Poszcz.	Razem
43 d.3	KNR-W 5-08 0301-02	Przygotowanie podłoża pod mocowanie osprzętu przez przykręcenie do kołków plastikowych w podłożu z cegły	szt.		
			szt.	9,000	
				RAZEM	9,000
44 d.3	KNR-W 5-08 0304-05	Montaż na gotowym podłożu odgałęźników bryzgoszczelnych bakelitowych przez przykręcenie (3 wyloty)	szt.		
			szt.	6,000	
				RAZEM	6,000
45 d.3	KNR-W 5-08 0308-02	Montaż na gotowym podłożu łączników bryzgoszczelnych bakelitowych świecznikowych mocowanych przez przykręcenie	szt.		
			szt.	2,000	
				RAZEM	2,000
46 d.3	KNR-W 5-08 0309-05	Montaż do gotowego podłoża gniazd wtyczkowych bryzgoszczelnych 2-biegunowych z uziemieniem przykręcanych 16A/2.5 mm ²	szt.		
			szt.	1,000	
				RAZEM	1,000
47 d.3	KNR-W 5-08 0101-03	Montaż uchwytów pod rury winidurowe układane pojedynczo z przygotowaniem podłoża mechanicznie - przykręcenie do kołków plastikowych w podłożu z cegły	m		
			m	60,000	
				RAZEM	60,000
48 d.3	KNR-W 5-08 0110-02	Hury winidurowe o średnicy do 28 mm układane n.l. na gotowych uchwytach	m		
			m	60,000	
				RAZEM	60,000
49 d.3	KNR-W 5-08 0204-04	Przewody izolowane jednożyłowe o przekroju żyły do 10 mm ² wciągane do rur	m		
			m	10,000	
				RAZEM	10,000
50 d.3	KNR-W 5-08 0207-01	Przewody kabelkowe o łącznym przekroju żył do 7.5 mm ² wciągane do rur	m		
			m	100,000	
				RAZEM	100,000
51 d.3	KNR-W 5-08 0207-02	Przewody kabelkowe o łącznym przekroju żył do 12.5 mm ² wciągane do rur	m		
			m	15,000	
				RAZEM	15,000
52 d.3	KNR-W 5-08 0207-02	Przewody kabelkowe o łącznym przekroju żył do 12.5 mm ² wciągane do rur	m		
			m	3,000	
				RAZEM	3,000
53 d.3	KNR-W 5-10 0316-02	Ręczne kopanie rowów dla kabli w gruncie kat. III	m ³		
			m ³	5,000	
				RAZEM	5,000
54 d.3	KNR-W 5-10 0317-02	Ręczne zasypywanie rowów dla kabli w gruncie kat. III	m ³		
			m ³	5,000	
				RAZEM	5,000
55 d.3	KNR-W 5-08 0602-04	Układanie przewodów wyrównawczych w budynkach w ciągach poziomych na wspornikach mocowanych na cegle z kuciem mechanicznym- przekrój bednarki do 200 mm ²	m		
			m	21,000	
				RAZEM	21,000
56 d.3	KNR-W 5-08 0614-02	Mechaniczne pogrążanie uziołów prętowych w gruncie kat. III	m		
			m	20,000	
				RAZEM	20,000
57 d.3	KNR-W 5-08 0901-01	Pomiar rezystancji izolacji instalacji elektrycznych - obwód 1-fazowy, pierwszy pomiar	pomiar		
			pomiar	1,000	
				RAZEM	1,000
58 d.3	KNR-W 5-08 0901-02	Pomiar rezystancji izolacji instalacji elektrycznych - obwód 1-fazowy, każdy następny pomiar	pomiar		
			pomiar	2,000	
				RAZEM	2,000
59 d.3	KNR-W 5-08 0901-03	Pomiar rezystancji izolacji instalacji elektrycznych - obwód 3-fazowy, pierwszy pomiar	pomiar		
			pomiar	2,000	
				RAZEM	2,000
60 d.3	KNR-W 5-08 0902-01	Sprawdzenie samoczynnego wyłączenia zasilania - pomiar impedancji pętli zwarciowej - pierwszy	pomiar		
			pomiar	4,000	
				RAZEM	4,000

Lp.	Podstawa	Opis i wyliczenia	j.m.	Poszcz.	Razem
61 d.3	KNR-W 5-08 0902-03	Sprawdzenie samoczynnego wyłączenia zasilania - pomiar rezystancji uziemienia - pierwszy	pomiar		
			pomiar	1,000	
				RAZEM	1,000
62 d.3	KNR-W 5-08 0902-05	Sprawdzenie samoczynnego wyłączenia zasilania - próby działania wyłącznika różnicowoprądowego - pierwszy	pomiar		
			pomiar	4,000	
				RAZEM	4,000

Umowa nr

zawarta w dniu 2022 roku pomiędzy:
COBORU Stacją Doświadczalną Oceny Odmian w Zybiszowie
ul. Zybiszów 1, 55-080 Kąty Wrocławskie
NIP 7861697911, Regon 301631408-00022
reprezentowaną przez
Marcina Włodarczyka – Dyrektor SDOO
zwanym w dalszej części umowy „ZAMAWIAJĄCYM”

a

.....
.....
.....
.....zwanym w dalszej części umowy „WYKONAWCĄ”.

:

Zgodnie z przedstawioną ofertą na zapytanie ofertowe nr. **ZO/10/2022** dotyczącą zakresu prac przedstawionego w przedmiarze robót, zostaje zawarta umowa następującej treści:

Przedmiot zamówienia.

§ 1.

1. Zamawiający zamawia, a Wykonawca przyjmuje do wykonania zamówienie pn.
„ Remont pomieszczenia przeznaczonego na kotłownię wraz z wymianą instalacji elektrycznej w budynku administracyjno-biurowym w SDOO Zybiszów”

2. Szczegółowy opis i zakres przedmiotu zamówienia, o którym mowa w ust.1 został przedstawiony za pomocą przedmiaru robót oraz opisem sposobu prowadzenia prac będącym załącznikami do niniejszej umowy

3. Jeżeli dane zawarte w dokumentach wskazanych w § 1 ust.2 są różne, obowiązywać będą warunki bardziej rygorystyczne , wskazane przez Zamawiającego.

4. Zakres świadczonych przez Wykonawcę robót jest taki, jak go określono w umowie i musi ponadto zawierać wszelkie elementy ,które w sposób oczywisty są potrzebne do tego , aby przedmiot umowy osiągnął wymagane cele, nawet jeżeli elementy takie nie są wyraźnie wyszczególnione w umowie

.

Zakres robót budowlanych.

§ 2.

1.Wykonawca zobowiązuje się zrealizować roboty budowlane polegające na remoncie pomieszczenia przeznaczonego na kotłownię wraz z wymianą instalacji elektrycznej w budynku administracyjno-biurowym w SDOO Zybiszów

1)dokumentacją ,o której mowa w § 1 ust.2,

2)warunkami technicznymi wynikającymi z obowiązujących przepisów technicznych i ustawy z dnia 7 lipca 1994 r. Prawo Budowlane (Dz.U. z 2017 r.poz.1332ze zm.)

3)wymaganiami wynikającymi z obowiązujących Polskich Norm przenoszących normy europejskie lub norm innych państw członkowskich Europejskiego Obszaru Gospodarczego przenoszących te normy ,a w przypadku ich braku z aktów prawnych wyszczególnionych w art.30 ust.2 i 3 ustawy z dnia 29 stycznia 2004 r. Prawo zamówień publicznych (Dz.U. z 2017 r. poz.1579.)

2.Przy realizacji umowy Wykonawca zobowiązuje się do :

- 1) stosowania jedynie wyrobów dopuszczonych do używania w budownictwie w rozumieniu Prawa budowlanego oraz ustawy z dnia 16 kwietnia 2004 r. o wyrobach budowlanych
- 2) bieżącej współpracy w okresie realizacji zadania z inspektorem nadzoru inwestorskiego ustanowiony przez Zamawiającego.
- 3) Na wezwanie wykonawcy dostarczy karty techniczne, świadectwa zgodności bądź oświadczenia o własnościach używanych wyrobów budowlanych stosowanych w czasie remontu.

3. Ponadto do obowiązków Wykonawcy należy:

- 1) zachowanie w czasie wykonywania robót warunków BHP i P.POŻ,
- 2) wykonanie robót budowlanych w sposób nie naruszający interesów Zamawiającego i osób trzecich, w tym m.in. do:
 - a) bieżącego utrzymania czystości na terenie dróg transportowych oraz zewnątrz budynku, w granicach wskazanych przez Zamawiającego.
 - b) zapewnienie wszystkich niezbędnych środków przeładunku, zagospodarowania placu budowy zgodnie ze swoimi potrzebami, składowania materiałów, zapewnienie wymaganych dróg ewakuacyjnych p.poż. Dla pracowników Zamawiającego, a także zapewnienie wszelkich środków bezpieczeństwa i ochrony dla wykonywanych przez siebie robót,
 - c) wykonywanie wszelkich czynności niezbędnych do realizacji robót w taki sposób, aby w granicach wynikających z konieczności wypełnienia zobowiązań wobec Zamawiającego nie zakłócać bardziej niż to jest konieczne porządku publicznego, dostępu, użytkowania lub zajmowania dróg, chodników i placów publicznych i prywatnych do i na terenach należących zarówno do Zamawiającego, jak i do osób trzecich. Wykonawca zobowiązany jest zapewnić bezpieczeństwo ruchu drogowego związanego z budową. Wykonawca winien zabezpieczyć Zamawiającego przed wszelkimi roszczeniami, postępowaniami odszkodowawczymi i kosztami jakie mogą być następstwem nieprzestrzegania powyższego postanowienia,

Termin realizacji robót budowlanych

§ 3.

1. Wykonawca zobowiązuje się wykonać przedmiot Wykonawca wykona roboty budowlane w terminie: do 20 dni od podpisania umowy.
2. Zamawiający zobowiązuje się przekazać plac budowy w ciągu 5 dni od dnia podpisania umowy.
3. Po przyjęciu placu budowy Wykonawca staje się odpowiedzialnym za powierzony mu teren budowy w rozumieniu przepisów Prawa budowlanego.

Wykonanie robót budowlanych

§ 4.

1. Wykonawca zobowiązany jest do odpowiedzialności za powstałe w toku własnych prac odpady oraz za właściwy sposób postępowania z nimi, zgodnie z przepisami ustawy z dnia 14 grudnia 2012 r. o odpadach oraz ustawy z dnia 13 września 1996 r. o utrzymaniu czystości i porządku w gminach
2. Wykonawca zobowiązuje się odpowiednio zabezpieczyć teren budowy.
3. Wykonawca zobowiązuje się strzec bezpieczeństwa mienia i osób znajdujących się na terenie budowy.
4. Wykonawca zobowiązuje się umożliwić Zamawiającemu każdym czasie przeprowadzenie kontroli placu budowy, realizowanych robót budowlanych, stosowanych w ich toku wyrobów, legalności zatrudnienia pracowników (w tym podwykonawców) oraz wszelkich okoliczności dotyczących bezpośredniej realizacji przedmiotu zamówienia.
5. Po zakończeniu robót budowlanych Wykonawca uprzątnie teren placu budowy i usunie wszystkie zbędne materiały i odpady na własny koszt oraz przywróci teren do stanu pierwotnego.
6. Materiały w ilościach niezbędnych do wykonania umowy zapewnia Wykonawca własnym kosztem i staraniem.

Odbiór robót budowlanych

§ 5

1. Zakończenie prac odbiorowych zostanie potwierdzone spisem końcowego protokołu odbioru robót

Wynagrodzenie za wykonanie robót budowlanych

§ 6

1. Strony ustalają, że obowiązującą formą wynagrodzenia, będzie wynagrodzenie, które zostało przedstawione w załączniku nr. 1 – formularz ofertowy.

2. Zostało ono ustalone na podstawie przygotowanej przez Wykonawcę oferty w wysokości zł netto plus należny podatek VAT. (sł; zł netto + VAT).

3. Termin zapłaty wynagrodzenia wynikającego z faktury ustala się na 21 dni od daty poprawnie wystawionej FV

Gwarancja

§ 7

1. Wykonawca udziela Zamawiającemu 24 miesiące gwarancji na wykonany przedmiot umowy. Termin gwarancji biegnie od daty podpisania przez strony końcowego protokołu odbioru.

2. Zamawiający w razie stwierdzenia w okresie w okresie gwarancji ewentualnych wad wykonanych robót budowlanych, obowiązany jest do przedłożenia Wykonawcy, najpóźniej w ciągu 3 dni od dnia ich ujawnienia, stosowanej reklamacji wraz z podaniem terminu ich usunięcia.

3. Obowiązki wynikające z gwarancji Wykonawca musi podjąć w ciągu 7 dni i wykonać na własny koszt w wyznaczonym przez Zamawiającego terminie.

4. Jeżeli wykonawca nie przystąpi do usunięcia wad w wyznaczonym terminie, zamawiający może powierzyć ich usunięcie osobie trzeciej na koszt i ryzyko Wykonawcy bez utraty gwarancji udzielonej przez Wykonawcę.

Kary umowne

§ 8

1. Strony ustalają odpowiedzialność za niewykonanie lub nienależyte wykonanie umowy w formie kar umownych, w następujących wypadkach i wysokościach:

1) Wykonawca zapłaci Zamawiającemu kary umowne:

a) za opóźnienie w wykonaniu robót określonych w umowie, w wysokości 0,5 % wynagrodzenia brutto za każdy dzień opóźnienia

b) za opóźnienie w usunięciu wad stwierdzonym przy odbiorze końcowym robót, w wysokości 0,5% wynagrodzenia brutto, za każdy dzień opóźnienia, liczony od dnia wyznaczonego na usunięcie wad,

c) za opóźnienie w usunięciu wad stwierdzonych w okresie gwarancyjnym, w wysokości 0,1% wynagrodzenia brutto za każdy dzień opóźnienia, liczony od dnia wyznaczonego na usunięcie wad,

d) za odstąpienie od umowy z przyczyn leżących po stronie Wykonawcy w wysokości 10% wynagrodzenia brutto, niezależnie od wartości wykonanych robót.

e) z tytułu braku zapłaty wynagrodzenia należnego podwykonawcom w wysokości 0,5% wynagrodzenia brutto.

2. Zamawiający, w przypadku nieterminowego wykonania należności wynikających z umowy, zobowiązuje się płacić Wykonawcy odsetki ustawowe, licząc od dnia wymagalności zapłaty doręczonej mu prawidłowo wystawionej faktury.

3. Zamawiający zastrzega możliwość dochodzenia odszkodowania uzupełniającego na zasadach ogólnych w przypadku, gdy szkoda będzie wyższa od otrzymanej kary umownej.

4. Zamawiający ma prawo do potrącenia wprost z faktury kar umownych obliczonych w oparciu o ustalenia umowne.

Odstąpienie od umowy

§ 9

1. Zamawiający ma prawo odstąpić od umowy w przypadku:

1) nie rozpoczęcia przez Wykonawcę realizacji zamówienia w terminie 14 dni od dnia przekazania terenu budowy

2)gdy Wykonawca , pomimo wezwania przez Zamawiającego i upływu wyznaczonego w tym wezwaniu terminu , nadal narusza prawo lub postanowienia umowy,

2. Odstąpienie od umowy powinno być dokonane na piśmie pod rygorem nieważności i powinno zawierać uzasadnienie .Odstąpienie staje się skuteczne z chwilą doręczenia drugiej stronie na adres do doręczeń wskazany w umowie.

3. W przypadku rozwiązania umowy na skutek odstąpienia przez jedną ze stron.

rachunek uproszczony za całość wykonanych prac. Wykonawca zabezpieczy teren budowy, a Strony sporządzą razem protokół inwentaryzacji robót. według stanu na dzień rozwiązana umowy.

Zmiany umowy

§ 10

1. Zmiana postanowień umowy może nastąpić za zgodą Stron wyrażoną na piśmie pod rygorem nieważności.

2. Niedopuszczalna jest pod rygorem nieważności zmiana postanowień umowy w stosunku do treści oferty ,na podstawie której dokonano wyboru Wykonawcy , za wyjątkiem przypadków w ust.3

3. Zmianie mogą ulec termin realizacji przedmiotu umowy w przypadku:

1)wystąpienia robót dodatkowych , od wykonania których uzależnione jest wykonanie zamówienia podstawowego,

2)wystąpienia konieczności wykonania robót zamiennych ,wstrzymujących lub opóźniających realizację robót będących przedmiotem umowy

3) wystąpienia wad dokumentacji projektowej skutkującej koniecznością dokonania poprawek lub uzupełni, jeżeli uniemożliwia to lub wstrzymuje realizację określonego rodzaju robót mający wpływ na termin wykonania umowy.

4)wystąpienia konieczność ograniczenia zakresu rzeczowego przedmiotu zamówienia

5)niemożność wykonania robót , gdy obowiązujące przepisy nie dopuszczają do wykonania robót lub nakazują wstrzymanie robót z przyczyn nie zawinionych przez Wykonawcę.

Postanowienia końcowe

§ 11

1. Ilekroć w umowie jest mowa o dniach roboczych należy przez to rozumieć dni od poniedziałku do piątku za wyłączeniem dni przypadających w dni wolne od pracy określone w art.1 ust. 1 ustawy z dnia 18 stycznia 1951 r. o dniach wolnych od pracy (Dz.U.Nr.4 , poz.28 ze zm)

2. Nieważność któregośkolwiek postanowienia umowy nie powoduje nieważności całej umowy w przypadku gdy którykolwiek z postanowień umowy zostanie prawomocnie uznane za nieważne , w jego miejsce stosuje się odpowiedni przepis prawa powszechnego.

3. W sprawach nie uregulowanych postanowieniami niniejszej umowy mają zastosowanie przepisy kodeksu cywilnego oraz ustawy Prawo zamówień publicznych.

4. Sądem właściwym do rozstrzygnięcia sporów mogących zaistnieć w związku z umową jest sąd właściwy dla siedziby Zamawiającego.

5. Umowę sporządzono w dwóch jednobrzmiących egzemplarzach.

Zamawiający

Wykonawca

.....

.....

PROJEKT TECHNICZNY

1. DANE EWIDENCYJNE:

1.1. Faza opracowania.

Projekt remontu kotłowni .

1.2. Adres budynku.

Zybiszów 1, 55-080 Kąty Wrocławskie.

1.3. Lokalizacja budynku.

Budynek mieszkalno-administracyjny zlokalizowany na działce 92/90.

1.4. Rodzaj zabudowy.

Budynek wolnostojący.

1.5. Jednostka projektowa.

„Szumski” Pracownia Projektowa.

1.7 Podstawa opracowania.

1. Zlecenie Zamawiającego.
2. Archiwalne fotografie budynku.
3. Przegląd budynku i pomiary inwentaryzacyjne.

2. INWESTOR:

Centralny Ośrodek Badania Odmian Roślin Uprawnych - Stacja Doświadczalna Oceny Odmian w Zybiszowie. , Zybiszów 1, 55-080 Kąty Wrocławskie.

3. DANE TECHNICZNE.

3.1 Linia zabudowy: 35,12 m.

3.2 Funkcja budynku: mieszkalno – administracyjny.

4. PROJEKTOWANY ZAKRES RÓBÓT.

Zakresem opracowania obejmuje remont kotłowni zlokalizowanej w piwnicy budynku.

Projektuje się rozbiórkę ceglanej ścianki działowej zgodnie z lokalizacją w części rysunkowej. W dalszej kolejności wykonać rozbiórkę istniejącego podkładu betonowego celem zrównania poziomów posadzki w obu częściach kotłowni. Następnie wykonać nowe uwarstwienie zgodnie z częścią rysunkową. Wykonać nowy stopień betonowy o wymiarach 1x15x30 (szerokości 126cm). Wymienić drzwi stalowe p.poż. Skuć zmurszałe i uszkodzone tynki ścian i sufitów , następnie uzupełnić miejsca skuć nowym tynkiem cementowo wapiennym. Na pozostałych tynkach wykonać przecierki. Tynki ścian i sufitów pomalować dwukrotnie farbą emulsyjną. Na całości powierzchni podłogi kotłowni wykonać posadzkę z płytek typu gress.

5. CZĘŚĆ ELEKTRYCZNA

OPIS TECHNICZNY

1. Podstawa opracowania

- Zlecenie inwestora
- Dz. U. 03.153.1504 Ustawa z dnia 10 kwietnia 1997 r. Prawo energetyczne
- Dz. U. 05.2.6 Rozporządzenie Ministra Gospodarki i Pracy z dnia 20 grudnia 2004r. w sprawie szczegółowych warunków przyłączenia podmiotów do sieci elektroenergetycznych, ruchu i eksploatacji tych sieci
- Dz. U. 03207.2016 Ustawa z dnia 7 lipca 1994 Prawo budowlane
- Dz. U.03.120.1126 Rozporządzenie Ministra Infrastruktury z dnia 23 czerwiec 2003 r. w sprawie informacji dotyczącej bezpieczeństwa i ochrony zdrowia oraz planu bezpieczeństwa i ochrony zdrowia
- Rozporządzenie Ministra Infrastruktury z dnia 3 lipca 2003 r. w sprawie szczegółowego zakresu i formy projektu budowlanego (Dz.U. 03.120.1133)
- Rozporządzenie Ministra Infrastruktury z dnia 12 kwietnia 2002r. w sprawie warunków technicznych, jakim powinny odpowiadać budynki i ich usytuowanie
- Norma P-SEP-E-001 Sieci elektroenergetyczne niskiego napięcia. Ochrona przeciwporażeniowa
- Norma N SEP-E-002 Wytyczne komentarz Instalacje elektryczne w obiektach budowlanych. Instalacje elektryczne w obiektach mieszkalnych. Podstawy planowania.
- Norma N SEP-E-004 Elektroenergetyczne i sygnalizacyjne linie kablowe. Projektowanie i budowa
- Wieloarkuszowa polska Norma PN-IEC 60364 „Instalacje elektryczne w obiektach budowlanych”

2. Ogólne dane techniczne

Projekt obejmuje wymianę instalacji elektrycznej w kotłowni w Zebiszowie .

Obiekt zasilany jest w energię elektryczną na podstawie zawartej umowy z TAURON Dystrybucja S.A.

3. Zakres opracowania

Zakresem opracowania obejmuje:

- Wymiana rozdzielni bezpiecznikowej
- Montaż obwodów pomp i czujników
- Montaż instalacji gniazd i oświetlenia

4. Moc zapotrzebowana i pomiar energii

Kotłownia zasilana jest w energię elektryczną trójfazową.

Zastosowane urządzenia nie zwiększą dotychczasowej mocy przyłączeniowej obiektu i pomieszczenia kotłowni. Suma mocy zainstalowanych urządzeń wynosi 7 kW.

5. Rozdzielnia bezpiecznikowa

Istniejącą rozdzielnię bezpiecznikową należy zdemontować. W jej miejsce zabudować rozdzielnię natynkową. Ilość modułów min. 24 szt. Rozdzielnia w obudowie hermetycznej. W rozdzielni tej zabudować wyłącznik główny oraz zabezpieczenia nadprądowe wynikające z zamontowanych urządzeń. Wyłączniki różnicowoprądowe o prądzie różnicowym $I_{\Delta}=30$ mA.

Układ sieci w pomieszczeniu kotłowni TN-S.

6. Instalacja odbiorcza węzła cieplnego

Przewody instalacji elektrycznej typu YDY 750żo ułożyć prowadząc w korytkach kablowych z PCV. Przewody LgY ułożyć w rurach PCV. Instalację elektryczną należy wykonać stosując: Zasadę prowadzenia tras przewodów elektrycznych w liniach prostych równoległych do krawędzi ścian i stropów. Zalecane trasy układania przewodów na ścianach powinny znajdować się:

- -SH-g: 30 [cm] pod gotową powierzchnią sufitu
- -SH-g: 30 [cm] powyżej gotowej powierzchni podłogi
- -SH-s: 100 [cm] powyżej gotowej powierzchni podłogi
- Dla tras pionowych 15 [cm] od ościeżnic bądź linii zbiegu ścian

Ułożenie przewodów i rozmieszczenie urządzeń elektrycznych powinno zapewniać bezkolizyjność z innymi instalacjami w obiekcie. Łączniki i gniazda stosować w obudowie hermetycznej. Łączniki obwodów oświetleniowych instalować obok drzwi na wysokości 115 [cm] ponad gotową powierzchnią podłogi. Gniazda wtyczkowe instalować w pomieszczeniach wilgotnych na wysokości 90-120 [cm]

Do oświetlenia projektowanego pomieszczenia zabudować oprawy oświetleniowe podwieszane hermetyczne z kloszem. Oprawa o źródła światła LED.

Podłączenie instalacji elektrycznej kotłów, ich uruchomienie musi wykonać osoba posiadające odpowiednie przeszkolenie producenta.

7. Główna szyna wyrównawcza

Istniejącą szynę wyrównawczą nie należy demontować. Sprawdzić jej połączenia oraz wykonać pomiary ciągłości oraz rezystancję uziemienia. $R_B \leq 30$ [Ω].

Projektowaną instalację CO, gazu, wody (wszystkie części metalowe) należy podłączyć do istniejącej bednarki przewodami o przekroju min 16 mm. Pomiedzy elementami w/w sieci, które są izolowane metalicznie należy wykonać mostki elektryczne łączące poszczególne elementy. Mostki wykonać przewodem LY 16mm.

8. Ochrona przeciwporażeniowa

W instalacji elektrycznej zastosować ochronę przeciwporażeniową zgodnie z PN-IEC-603644-41.

- Ochronę przed bezpośrednim (ochrona podstawowa),
- Dla części czynnych izolacja robocza, obudowy min. IP2X

W celu ochrony przed dotykiem bezpośrednim wszystkie części czynne powinny posiadać izolację o wytrzymałości na przepięcie w obwodach jednofazowych co najmniej 500 [V] i trójfazowych 750

[V]. Obudowy urządzeń i osprzętu instalacyjnego powinny posiadać stopień ochrony co najmniej IP2X. Jako uzupełnienie ochrony przed dotykiem bezpośrednim zastosowano wyłączniki różnicowo-prądowe o prądach zadziałania 30 [mA]

- Ochrona przy dotyku pośrednim
- Ochrona za pomocą samoczynnego wyłączenia zasilania
- Uziemienie - części przewodzące dostępne powinny być połączone z przewodem ochronnym
- Połączenie wyrównawcze – przy pomocy przewodów łącząc ze sobą:
- Główny przewód ochronny obwodu rozdzielczego
- Główną szynę uziemiającą
- Rury zasilające instalację wewnętrzną wody, centralnego ogrzewania i inne wykonane z materiałów przewodzących
- Metalowe elementy konstrukcyjne, urządzenia centralnego ogrzewania i systemów klimatyzacji, jeżeli zostaną zainstalowane w budynku

Połączenia wyrównawcze wykonać zgodnie z p.413.1.2.w/w normy oraz PN-IEC 60364-5-54.

Instalację wykonać w układzie sieciowym typu TN-S.

9. Uwagi końcowe

Warunki budowy nieopisane winny spełniać wymagania podstawowych dokumentów wymienionych w pkt. 1

Instalacja elektryczna podczas montażu i/lub po jej wykonaniu, a przed przekazaniem do eksploatacji, powinna być podana, tak daleko jak jest to możliwe, oględzinom i próbą w celu sprawdzenia, czy zostały spełnione wymagania normy PN-IEC 60364-6-61:2000 Instalacje elektryczne w obiektach budowlanych „Sprawdzenie odbiorcze”. Po zakończeniu robót montażowych wykonać pomiary oporności izolacji, spełnienia skuteczności warunków ochrony przeciwporażeniowej, rezystancji uziemienia szyny PEN i GSW.

Prace na czynnych urządzeniach EI-energetycznych, należy wykonywać na podstawie pisemnego polecenia – wystawionego na pracowników posiadających ważne zaświadczenie kwalifikacyjne.

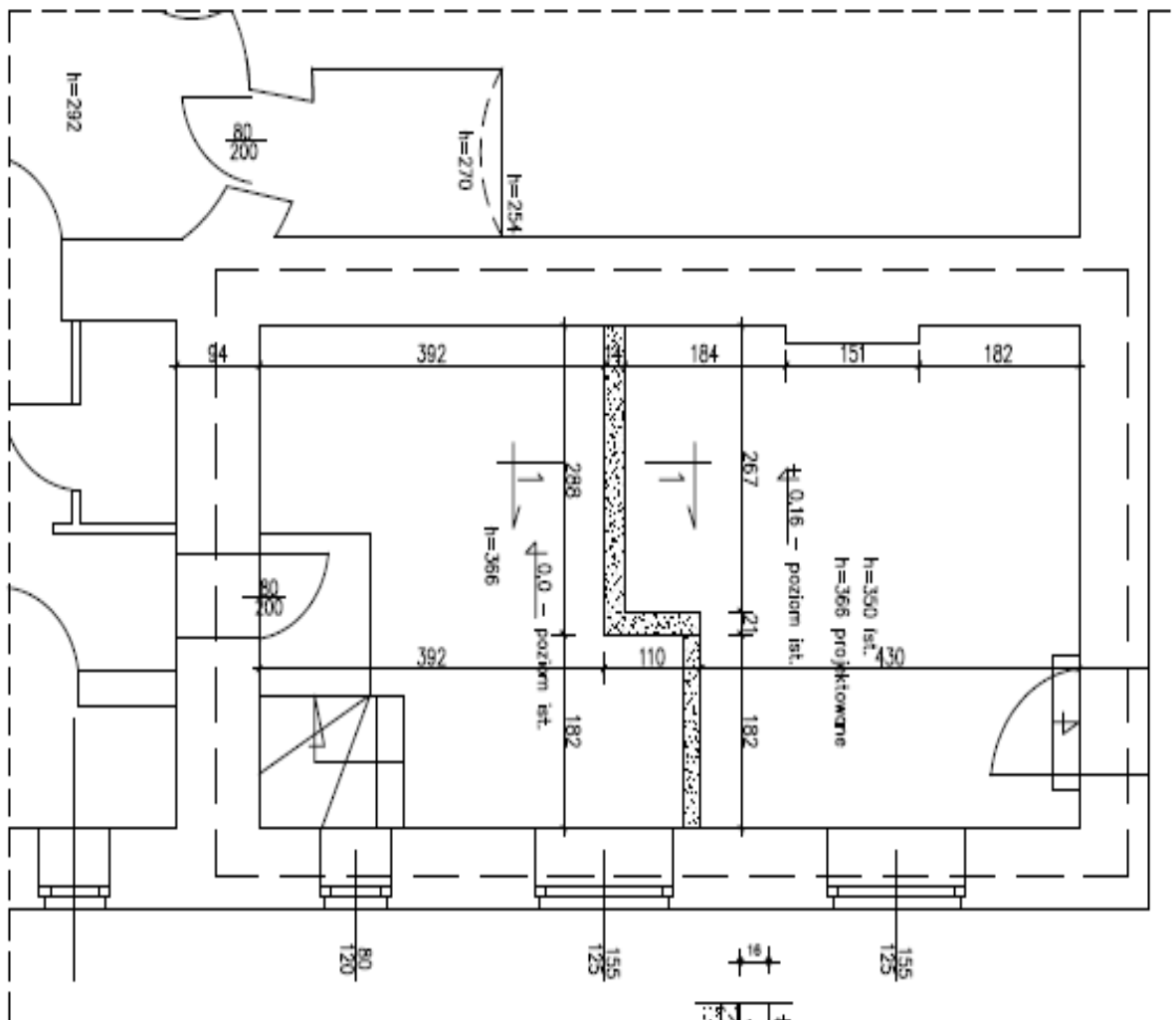

LEGENDA:

 ścianki do rozbiórki

 zakres opracowania

PRZEKROJ 1-1

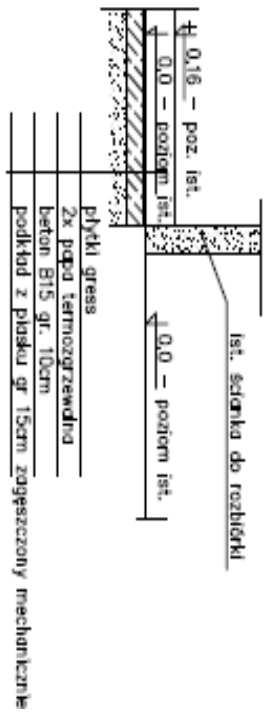

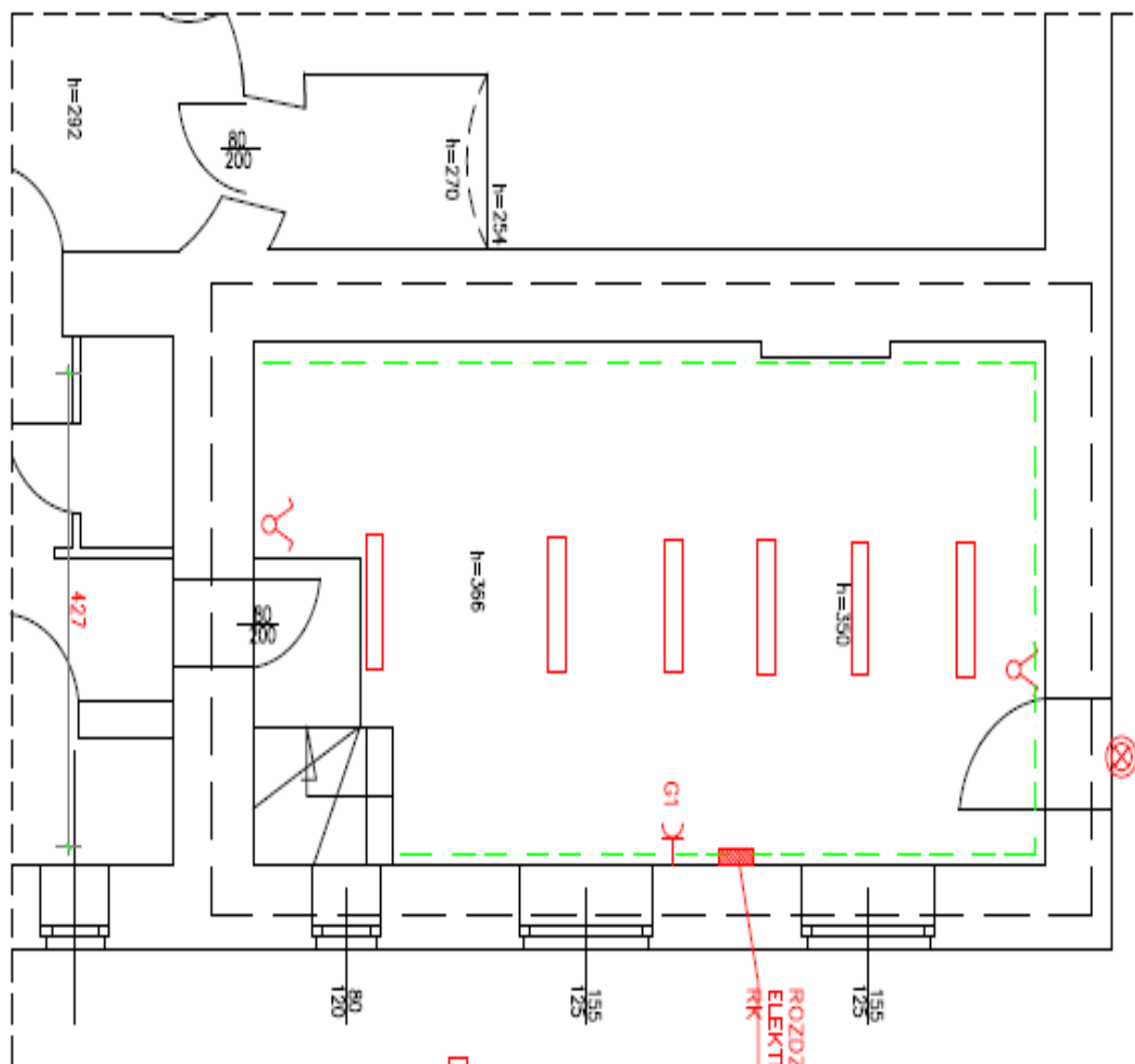

ROZDZIELNIA
ELEKTRYCZNA KOTŁOWNI
RK

LEGENDA

- szynka uziemiająca
- oprawa LED 5000 LM 4000K IP65 zawieszana na 3m od podłoża
- ⊗ oprawa LED 20W z czujnikiem ruchu
- ⌚ gniazdo hermetyczne podwójne natynkowe
- ⌚ łącznik podwójny
- ⌚ gniazdo hermetyczne podwójne natynkowe

ROZDZIELNIA KOTŁOWNIA RK



Informacja o zasadach przetwarzania danych

Na podstawie z art. 13 Rozporządzenia Parlamentu Europejskiego i Rady (UE) 2016/679 z dnia 17 kwietnia 2016 roku w sprawie ochrony osób fizycznych w związku z przetwarzaniem danych osobowych i w sprawie swobodnego przepływu takich danych oraz uchylenia dyrektywy 95/46/WE (ogólnego rozporządzenia o ochronie danych) (dalej: RODO) informuję, że:

1. Administrator danych osobowych

- a. Administratorem Pani / Pana danych jest Centralny Ośrodek Badania Odmian Roślin Uprawnych Stacja Doświadczalna Oceny Odmian w Zybiszowie (dalej: Administrator).
- b. Z Administratorem można kontaktować się listownie na adres: Zybiszów 1, 55-080 Kąty Wrocławskie, poprzez e-mail: sdoo@zybiszow.coboru.gov.pl lub telefonicznie dzwoniąc pod numer: 71 334 20 10.

2. Inspektor Ochrony Danych

- a. Administrator powołał Inspektora Ochrony Danych (dalej: IOD).
- b. Z IOD można kontaktować się we wszystkich sprawach dotyczących przetwarzania danych osobowych oraz korzystania z praw związanych z przetwarzaniem danych pisząc e-mail na adres: iod@coboru.gov.pl lub pisząc na adres siedziby Administratora.

3. Cel i podstawa prawna przetwarzania danych

- a. Realizacja zadań z zakresu działalności Administratora określonych przepisami prawa, w celu realizacji przysługujących uprawnień bądź spełnienia przez Administratora obowiązków określonych przepisami prawa lub jest to niezbędne do wykonania zadania realizowanego w interesie publicznym lub w ramach sprawowania władzy publicznej (art. 6 ust. 1 lit. c oraz art. 6 ust. 1 lit. e RODO).
- b. Wykonanie umowy, której jest Pani / Pan stroną lub do podjęcia działań na Pani / Pana żądanie, przed zawarciem umowy (art. 6 ust. 1 lit. b RODO).
- c. Mogą wystąpić przypadki, w których wyrazi Pani / Pan zgodę na przetwarzanie danych osobowych w określonym celu i zakresie (art. 6 ust. 1 lit. a RODO).

4. Okres przechowywania danych

- a. Dane osobowe będą przechowywane przez okres niezbędny do realizacji celu dla którego zostały zebrane oraz zgodnie z terminami archiwizacji określonymi przez ustawy kompetencyjne lub ustawę z dnia 14 lipca 1983 r. o narodowym zasobie archiwalnym, w tym Rozporządzenie Prezesa Rady Ministrów z dnia 18 stycznia 2011 r. w sprawie instrukcji kancelaryjnej, jednolitych rzeczowych wykazów akt oraz instrukcji w sprawie organizacji i zakresu działania archiwów zakładowych. Oznacza to, że dane osobowe mogą zostać zniszczone po upływie 5 do 50 lat, zależnie od kategorii archiwalnej danej sprawy.
- b. Dane osobowe zebrane na podstawie zgody będą przechowywane do momentu wycofania tej zgody lub do momentu realizacji celu przetwarzania określonego w zgodzie.
- c. Okres przetwarzania może być przedłużony w granicach prawa w przypadku, gdy przetwarzanie będzie niezbędne do dochodzenia lub obrony przed roszczeniami.

5. Informacja o wymogu podania danych

- a. Podanie danych osobowych jest obowiązkowe, jeśli zostało to określone w przepisach prawa lub dobrowolne, ale konieczne do zrealizowania zadania ustawowego, umownego lub związanego z zawarciem umowy.

6. Prawa osób, których dane dotyczą

- a. Prawo dostępu do swoich danych oraz otrzymania ich kopii.
- b. Prawo do sprostowania (poprawienia) swoich danych osobowych.
- c. Prawo do usunięcia danych osobowych.
- d. Prawo do ograniczenia przetwarzania danych osobowych.
- e. Prawo do przenoszenia swoich danych osobowych.
- f. Prawo do wycofania zgody w dowolnym momencie.

7. **Prawo do wyrażenia sprzeciwu wobec dalszego przetwarzania** (jeżeli Pani / Pana sytuacja życiowa sprawia, że prowadzone przez Administratora działania doprowadzają do naruszenia Pani / Pana praw lub wolności).

8. **Prawo do wniesienia skargi do Prezesa Urzędu Ochrony Danych Osobowych** (w przypadku podejrzenia, że przetwarzanie narusza przepisy prawa dotyczące ochrony danych osobowych).

9. Odbiorcy danych

Dane osobowe mogą zostać przekazane podmiotom zewnętrznym:

- a. Instytucje, organy, osoby uprawnione do uzyskania danych na podstawie obowiązujących przepisów prawa, np. organy kontrolujące Administratora.
 - b. Podmioty zewnętrzne wspierające Administratora, np. podmiot świadczący usługę poczty elektronicznej (wszystkie podmioty biorą udział w procesie przetwarzania danych osobowych na podstawie upoważnienia lub zawartych umów powierzenia przetwarzania danych z Administratorem i zapewniają odpowiedni poziom ochrony danych osobowych).
10. Dane osobowe nie będą przekazywane poza Europejski Obszar Gospodarczy ani do organizacji międzynarodowych.
 11. Dane osobowe nie będą przetwarzane w sposób zautomatyzowany, w tym nie będą przedmiotem profilowania.
 12. Szczegółowe informacje na temat przetwarzania Pani / Pana danych znajdują się [Polityce prywatności](#) zamieszczonej na stronie internetowej Administratora.

Oświadczenia wykonawcy/wykonawcy wspólnie ubiegającego się o udzielenie zamówienia

**DOTYCZĄCE PRZESŁANEK WYKLUCZENIA Z ART. 5K ROZPORZĄDZENIA 833/2014
ORAZ ART. 7 UST. 1 USTAWY O SZCZEGÓLNYCH ROZWIĄZANIACH W ZAKRESIE
PRZECIWDZIAŁANIA WSPIERANIU AGRESJI NA UKRAINĘ ORAZ SŁUŻĄCYCH
OCHRONIE BEZPIECZEŃSTWA NARODOWEGO**

Na potrzeby postępowania o udzielenie zamówienia publicznego w ramach zapytania ofertowego pn „**Remont pomieszczenia przeznaczonego na kotłownię wraz z wymianą instalacji elektrycznej w budynku administracyjno-biurowym w SDOO Zybiszów**”

(nazwa postępowania), prowadzonego przez Centralny Ośrodek Badania Odmian Roślin Uprawnych SDOO w Zybiszowie (oznaczenie zamawiającego), oświadczam, co następuje:

OŚWIADCZENIA DOTYCZĄCE WYKONAWCY:

1. Oświadczam, że nie podlegam wykluczeniu z postępowania na podstawie art. 5k rozporządzenia Rady (UE) nr 833/2014 z dnia 31 lipca 2014 r. dotyczącego środków ograniczających w związku z działaniami Rosji destabilizującymi sytuację na Ukrainie (Dz. Urz. UE nr L 229 z 31.7.2014, str. 1), dalej: rozporządzenie 833/2014, w brzmieniu nadanym rozporządzeniem Rady (UE) 2022/576 w sprawie zmiany rozporządzenia (UE) nr 833/2014 dotyczącego środków ograniczających w związku z działaniami Rosji destabilizującymi sytuację na Ukrainie (Dz. Urz. UE nr L 111 z 8.4.2022, str. 1), dalej: rozporządzenie 2022/576.¹
2. Oświadczam, że nie zachodzą w stosunku do mnie przesłanki wykluczenia z postępowania na podstawie art. 7 ust. 1 ustawy z dnia 13 kwietnia 2022 r. o szczególnych rozwiązaniach w zakresie przeciwdziałania wspieraniu agresji na Ukrainę oraz służących ochronie bezpieczeństwa narodowego (Dz. U. poz. 835).²

¹ Zgodnie z treścią art. 5k ust. 1 rozporządzenia 833/2014 w brzmieniu nadanym rozporządzeniem 2022/576 zakazuje się udzielania lub dalszego wykonywania wszelkich zamówień publicznych lub koncesji objętych zakresem dyrektyw w sprawie zamówień publicznych, a także zakresem art. 10 ust. 1, 3, ust. 6 lit. a)–e), ust. 8, 9 i 10, art. 11, 12, 13 i 14 dyrektywy 2014/23/UE, art. 7 i 8, art. 10 lit. b)–f) i lit. h)–j) dyrektywy 2014/24/UE, art. 18, art. 21 lit. b)–e) i lit. g)–i), art. 29 i 30 dyrektywy 2014/25/UE oraz art. 13 lit. a)–d), lit. f)–h) i lit. j) dyrektywy 2009/81/WE na rzecz lub z udziałem:

- a) obywateli rosyjskich lub osób fizycznych lub prawnych, podmiotów lub organów z siedzibą w Rosji;
- b) osób prawnych, podmiotów lub organów, do których prawa własności bezpośrednio lub pośrednio w ponad 50 % należą do podmiotu, o którym mowa w lit. a) niniejszego ustępu; lub
- c) osób fizycznych lub prawnych, podmiotów lub organów działających w imieniu lub pod kierunkiem podmiotu, o którym mowa w lit. a) lub b) niniejszego ustępu,

w tym podwykonawców, dostawców lub podmiotów, na których zdolności polega się w rozumieniu dyrektyw w sprawie zamówień publicznych, w przypadku gdy przypada na nich ponad 10 % wartości zamówienia.

² Zgodnie z treścią art. 7 ust. 1 ustawy z dnia 13 kwietnia 2022 r. o szczególnych rozwiązaniach w zakresie przeciwdziałania wspieraniu agresji na Ukrainę oraz służących ochronie bezpieczeństwa narodowego, z postępowania o udzielenie zamówienia publicznego lub konkursu prowadzonego na podstawie ustawy Pzp wyklucza się:

1) wykonawcę oraz uczestnika konkursu wymienionego w wykazach określonych w rozporządzeniu 765/2006 i rozporządzeniu 269/2014 albo wpisanego na listę na podstawie decyzji w sprawie wpisu na listę rozstrzygającej o zastosowaniu środka, o którym mowa w art. 1 pkt 3 ustawy;

2) wykonawcę oraz uczestnika konkursu, którego beneficjentem rzeczywistym w rozumieniu ustawy z dnia 1 marca 2018 r. o przeciwdziałaniu praniu pieniędzy oraz finansowaniu terroryzmu (Dz. U. z 2022 r. poz. 593 i 655) jest osoba wymieniona w wykazach określonych w rozporządzeniu 765/2006 i rozporządzeniu 269/2014 albo wpisana na listę lub będąca takim beneficjentem

INFORMACJA DOTYCZĄCA POLEGANIA NA ZDOLNOŚCIACH LUB SYTUACJI PODMIOTU UDOSTĘPNIAJĄCEGO ZASOBY W ZAKRESIE ODPOWIADAJĄCYM PONAD 10% WARTOŚCI ZAMÓWIENIA:

[UWAGA: wypełnić tylko w przypadku podmiotu udostępniającego zasoby, na którego zdolnościach lub sytuacji wykonawca polega w zakresie odpowiadającym ponad 10% wartości zamówienia. W przypadku więcej niż jednego podmiotu udostępniającego zasoby, na którego zdolnościach lub sytuacji wykonawca polega w zakresie odpowiadającym ponad 10% wartości zamówienia, należy zastosować tyle razy, ile jest to konieczne.]

Oświadczam, że w celu wykazania spełniania warunków udziału w postępowaniu, określonych przez zamawiającego w (wskazać dokument i właściwą jednostkę redakcyjną dokumentu, w której określono warunki udziału w postępowaniu), polegam na zdolnościach lub sytuacji następującego podmiotu udostępniającego zasoby:
... (podać pełną nazwę/firmę, adres, a także w zależności od podmiotu: NIP/PESEL, KRS/CEiDG), w następującym zakresie:
(określić odpowiedni zakres udostępnianych zasobów dla wskazanego podmiotu), co odpowiada ponad 10% wartości przedmiotowego zamówienia.

OŚWIADCZENIE DOTYCZĄCE PODWYKONAWCY, NA KTÓREGO PRZYPADA PONAD 10% WARTOŚCI ZAMÓWIENIA:

[UWAGA: wypełnić tylko w przypadku podwykonawcy (niebędącego podmiotem udostępniającym zasoby), na którego przypada ponad 10% wartości zamówienia. W przypadku więcej niż jednego podwykonawcy, na którego zdolnościach lub sytuacji wykonawca nie polega, a na którego przypada ponad 10% wartości zamówienia, należy zastosować tyle razy, ile jest to konieczne.]

Oświadczam, że w stosunku do następującego podmiotu, będącego podwykonawcą, na którego przypada ponad 10% wartości zamówienia:
... (podać pełną nazwę/firmę, adres, a także w zależności od podmiotu: NIP/PESEL, KRS/CEiDG), nie zachodzą podstawy wykluczenia z postępowania o udzielenie zamówienia przewidziane w art. 5k rozporządzenia 833/2014 w brzmieniu nadanym rozporządzeniem 2022/576.

rzeczywistym od dnia 24 lutego 2022 r., o ile została wpisana na listę na podstawie decyzji w sprawie wpisu na listę rozstrzygającej o zastosowaniu środka, o którym mowa w art. 1 pkt 3 ustawy;

3) wykonawcę oraz uczestnika konkursu, którego jednostką dominującą w rozumieniu art. 3 ust. 1 pkt 37 ustawy z dnia 29 września 1994 r. o rachunkowości (Dz. U. z 2021 r. poz. 217, 2105 i 2106), jest podmiot wymieniony w wykazach określonych w rozporządzeniu 765/2006 i rozporządzeniu 269/2014 albo wpisany na listę lub będący taką jednostką dominującą od dnia 24 lutego 2022 r., o ile został wpisany na listę na podstawie decyzji w sprawie wpisu na listę rozstrzygającej o zastosowaniu środka, o którym mowa w art. 1 pkt 3 ustawy.

OŚWIADCZENIE DOTYCZĄCE DOSTAWCY, NA KTÓREGO PRZYPADA PONAD 10% WARTOŚCI ZAMÓWIENIA:

[UWAGA: wypełnić tylko w przypadku dostawcy, na którego przypada ponad 10% wartości zamówienia. W przypadku więcej niż jednego dostawcy, na którego przypada ponad 10% wartości zamówienia, należy zastosować tyle razy, ile jest to konieczne.]

Oświadczam, że w stosunku do następującego podmiotu, będącego dostawcą, na którego przypada ponad 10% wartości zamówienia:

.....
... (podać pełną nazwę/firmę, adres, a także w zależności od podmiotu: NIP/PESEL, KRS/CEiDG), nie zachodzą podstawy wykluczenia z postępowania o udzielenie zamówienia przewidziane w art. 5k rozporządzenia 833/2014 w brzmieniu nadanym rozporządzeniem 2022/576.

OŚWIADCZENIE DOTYCZĄCE PODANYCH INFORMACJI:

Oświadczam, że wszystkie informacje podane w powyższych oświadczeniach są aktualne i zgodne z prawdą oraz zostały przedstawione z pełną świadomością konsekwencji wprowadzenia zamawiającego w błąd przy przedstawianiu informacji.

INFORMACJA DOTYCZĄCA DOSTĘPU DO PODMIOTOWYCH ŚRODKÓW DOWODOWYCH:

Wskazuję następujące podmiotowe środki dowodowe, które można uzyskać za pomocą bezpłatnych i ogólnodostępnych baz danych, oraz dane umożliwiające dostęp do tych środków:

1)

(wskazać podmiotowy środek dowodowy, adres internetowy, wydający urząd lub organ, dokładne dane referencyjne dokumentacji)

2)

(wskazać podmiotowy środek dowodowy, adres internetowy, wydający urząd lub organ, dokładne dane referencyjne dokumentacji)